



MEMORIA

VIDA NUEVA

2022

Porque nada hay
imposible para Dios

Lucas 1:37



CAMINO DEL MOLINO S/N
31174 CIRIZA, NAVARRA



WWW.CENTROVIDANUEVA.ES



CENTRO@CENTROVIDANUEVA.ORG.ES



948 322 201



Certificación ISO 9001:2015 - Número 0.04.11480

Asociación Cristiana Vida Nueva
Fundada el 13 de enero de 1988
Forma jurídica: Asociación sin ánimo de lucro.
Declarada de "Utilidad Pública" O.M INT/3897/2008



ÍNDICE

1	PALABRAS DEL DIRECTOR
7	HISTORIA DE VIDA NUEVA
13	MISIÓN Y VALORES
17	QUÉ HACEMOS
19	MÉTODO DE INTERVENCIÓN
27	TRABAJO EN RED
37	FORMACIÓN
47	ACTIVIDADES
49	TESTIMONIOS DE VIDA NUEVA
55	EQUIPO HUMANO
61	INFORME ECONÓMICO
65	COLABORA CON NOSOTROS
69	MECENAZGO SOCIAL



PALABRAS *de* Directores

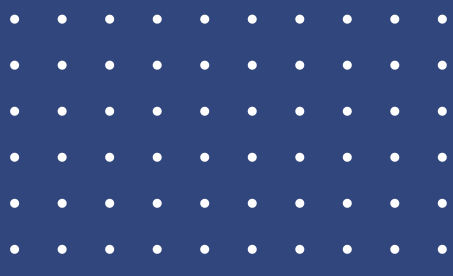

Marzo de 2023, tiempo de presentarles la memoria de actividades del año pasado una vez resueltas las incógnitas inherentes a cada año nuevo. Momento tan especial y único de dirigirles unas palabras que lo resuma y de poder expresar mi honesta gratitud a todo colaborador de este Centro de Acogida.

Aparte de las palabras que nos caracterizan como Centro (*trabajo, esfuerzo, entrega, sacrificio...*) la palabra que resume el año pasado es "milagroso" por lo mucho que hubiera sido imposible vencer sin la intervención sobrenatural de Dios. No es una frase hecha, sino la realidad.

Como el mejor ejemplo en 2022, me referiré a los incendios que se desataron en Navarra en el mes de junio, devastando más de 12.500 hectáreas de nuestra querida provincia. Quizás conozcan por la prensa que uno de estos incendios llegó a Ciriza y a Etxarri, concretamente hasta las mismas puertas de nuestro Centro. Ocurrió durante la tarde del día 18 de junio en la que se declararon en Navarra seis incendios simultáneos.

Los servicios de emergencia estaban desbordados. Eran las ocho de la tarde, más o menos, y tuvimos que desalojar el Centro ya que, palmo a palmo, el incendio iba ganando terreno hacia las casas. Un pequeño equipo de responsables y de mantenimiento lo combatimos con todas nuestras fuerzas y limitados recursos para un fuego tan intenso. Pero las casas no quedaron a salvo hasta que, providencialmente, el viento del Sur giró en otra dirección, justo a tiempo de todo un desastre.

Otro aspecto de este día que todavía me conmueve, es recordar la respuesta de las personas, a esas horas de la noche, para dar alojamiento, cena y todo lo que hiciera falta, a más de ciento treinta personas quienes, hacia las once de la noche, ya estaban perfectamente atendidas y a cubierto. Eran las cinco y media de la madrugada, aproximadamente, cuando el improvisado equipo de "bomberos" nos retiramos a descansar agradecidos e intensamente impactados por semejante acontecimiento. Esta fecha ha quedado, para siempre, grabada en nuestros corazones.

Considero un gran privilegio presidir y dirigir este Centro junto a mi amada esposa. Es una de las mayores prerrogativas que un hombre puede vivir en este mundo. Y para que puedan percibirlo con mayor claridad, permítanme que, este año, a través de este mi momento con ustedes, les abra el corazón para mostrarles, un poco más, la médula de este Centro que al igual que el corazón humano, se compone de 4 partes o cavidades:

SUS CIMIENTOS

La base, el fundamento, es Dios. Su palabra y Su presencia. Siempre me alegra decir que este proyecto lo inspiró Él hace más de 38 años y Él mismo, lo sostiene y lo prospera conforme a la necesidad de nuestra sociedad y según Su voluntad.

EL EQUIPO DE RESPONSABLES Y VOLUNTARIOS

Conforman un equipo único - aunque nos queda mucho por mejorar y aprender - pero es un equipo comprometido, sacrificado, esforzado, unánime, que camina en la misma dirección; que sabe bien a quien sirve y lo hace sin esperar nada a cambio, aunque ellos dicen que están recibiendo más de lo que dan.

EL AMBIENTE FAMILIAR

La gracia de Dios junto a los modelos de familia que componen el equipo de responsables, hace que se mantenga este ambiente familiar en el Centro. En pocas palabras, puedo describirlo diciendo que cada uno asume su rol, pero también ayuda a desempeñar el suyo a los demás.

LAS PERSONAS PARTICIPANTES DEL PROYECTO

Ellos entienden la misión, la visión y el propósito de Vida Nueva y en su mayoría, en poco tiempo, lo asumen como propio haciendo una aportación muy importante con su buena actitud, aunque estén en pleno proceso de rehabilitación y sanidad personal.

Y ahora, centrándome ya en los datos del pasado año, decirles que son muy satisfactorios. Entre ellos, destacaría los siguientes:

- **238** personas atendidas.
- **9** personas dadas de alta por finalización de su programa de reinserción.
- **4,5** sobre 5 en la encuesta de satisfacción de calidad de los trabajos realizados.
- **3.000 m2** urbanizados.
- **365** problemas de mantenimiento resueltos (**76%**).
- **96%** de las altas de programa, sin recaída después de un seguimiento de cinco años.
- La **Tienda Solidaria** por el extraordinario equipo que la mantiene en funcionamiento.
- La auditoría de calidad según la **norma ISO 9001:2015** en el mes de febrero, que fue superada con tan solo dos recomendaciones marginales y una felicitación a cocina por el buen control de los registros de alimentos.

Cada uno de los nueve programas de reinserción social del Centro están en desarrollo y mejora continua. Vemos una gran necesidad en la sociedad, tanto en hombres como en mujeres. Pero sobre todos los programas destaca el de Acogida Familiar, indicador inequívoco de cómo se ha desfigurado el verdadero concepto de familia, siendo este el mayor bien a cuidar ya que es la misma esencia de la sociedad.

Las solicitudes de ingreso que nos han llegado, son casos más complicados de atender que hace siete años, dato que menciono con tristeza porque, así mismo, refleja el gran deterioro que permea nuestra sociedad.

En el aspecto económico hemos terminado el año con un resultado positivo, como podrán ver con mayor detalle en el informe económico. Este dato también es extraordinario, pues sucede a pesar de que el Centro asume un 47% de casos indigentes y pese a los efectos tan adversos que está produciendo el desafortunado conflicto de la guerra en Ucrania, que viene a sumarse a todo un entorno de incertidumbre global, ya existente.

En cuanto a los objetivos marcados para el 2022, hemos alcanzado el 57%, quedando pendiente el 43% que ya está incluido en los objetivos para el año 2023.



Por todo lo antedicho, deseo agradecerles a todos ustedes Gobierno de Navarra, Ayuntamiento de Pamplona, Ayuntamiento de Ciriza y Etxarri, Servicios Sociales, Hospitalarios y Médicos, Banco de Alimentos, Cruz Roja...; a esa extensa lista de empresas colaboradoras, algunas de ellas desde hace más de 25 años, que han mantenido firme su compromiso de ayudarnos; a cada particular y a toda persona que de una u otra forma nos ayuda fiel y comprometidamente. Ustedes son parte de todo lo que se relata a continuación y ustedes, junto a Dios y a nosotros, están haciendo posible lo humanamente imposible. Y a vosotros, mi incondicional equipo de trabajo, voluntariado y socios; a todos, a ustedes y a vosotros, consiéntanme repetirlo una vez más: ¡muchísimas gracias!

Y reservo para Dios la expresión de gratitud más excelente que pudiera existir; esa que palabras humanas no pueden contener. Porque sin necesitarlos, nos ha involucrado en el propósito más valioso y trascendental que un ser humano puede encontrar durante su vida en la tierra: colaborar con Él y enseñar a otros, lo que nosotros mismos hemos aprendido y aprendemos de Su mano y de otros; a vivir de nuevo, priorizando los principios y valores que Su Hijo Jesucristo vino a enseñarnos y que se encuentran a disposición, de quien los crea, en la buena noticia del evangelio de Su Reino.

Un entrañable abrazo, una gratitud muy consciente y mi especial recuerdo para todos.

Luis Nasarre de Letosa





HISTORIA

de Vida Nueva

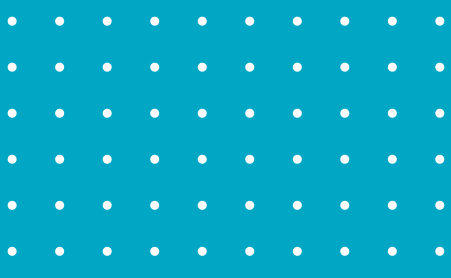



FAMILIA FUNDADORA (1990)



RESPONSABLES Y PARTICIPANTES (IBERO 1999)



PROYECTO EDIFICACIÓN AMPLIACIÓN DEL CENTRO
(CIRIZA 2004)

Durante la década de los 80 Navarra se encontraba en un contexto social decadente. El consumo de heroína, la epidemia del SIDA entre los heroinómanos, la mortalidad y delincuencia juvenil aumentaron considerablemente. En medio de este contexto social, 8 chicos con problemas de adicción a la heroína acudieron para pedir ayuda a la Parroquia Evangélica del barrio de San Juan en Pamplona.

En el año 1985, el pastor de la Parroquia junto a su esposa, sus dos hijos y un voluntario, inició el proyecto Vida Nueva con la apertura del primer Centro para hombres.

Desde el principio la visión fue atender cualquier petición de ayuda de forma desinteresada, visión que ha dotado a los proyectos del Centro de una gran flexibilidad y adaptación integral.

En el año 1988, al aumentar las solicitudes de ingreso, tanto de hombres como de mujeres, se planteó la necesidad de crear una estructura asociativa.

En consecuencia, el 13 de enero de ese mismo año quedó constituida y registrada la Asociación Cristiana Vida Nueva como entidad sin ánimo de lucro, teniendo como objetivo general la acogida y reinserción de personas en vulnerabilidad que padecen exclusión social.

El perfil de atención varió con los años, por lo que se vio necesario impulsar nuevos proyectos, así como ampliar el foco de intervención de los programas existentes, como fue el caso del programa de toxicomanía.

A finales de la década de los 90, con el cambio social, el temor al contagio del SIDA y un mayor bienestar social, el consumo de la heroína disminuyó drásticamente. Sin embargo, aparecieron nuevas drogas con el mismo poder de adicción, así como otras formas de dependencia.

Debido a ello, muchas de las personas que ingresaban por un problema de toxicomanía contaban con un tratamiento psiquiátrico, siendo aún más compleja la intervención.

Ante esta nueva realidad se inició una red de trabajo con diferentes centros sanitarios (el Centro de Salud Mental de Buztintxuri, el Complejo Hospitalario de Navarra y el Hospital San Juan de Dios) y comenzó un nuevo proyecto dirigido a la ayuda de personas con tratamiento psiquiátrico derivado del consumo de tóxicos o por una enfermedad mental.

Por ello, se implantaron dos nuevos programas de intervención: el programa de Trastorno Mental y el programa de Trastorno Dual. Varias personas atendidas en estos programas contaban con una valoración de discapacidad. Para ello fue necesario adaptar las actividades, de forma transversal, a las necesidades que se presentaban.

Las circunstancias de exclusión social fueron variando, creando situaciones de exclusión con diferentes perfiles: indigencia, violencia de género, inmigración, lo cual dio lugar a una atención transversal e interdisciplinar. Entre las últimas solicitudes de ingreso existía un gran número de familias (monoparentales en su mayoría) que pedían ayuda también para sus hijos debido a conductas asociales, fracaso escolar, etc.



Cuando se fundó la asociación se atendía a las personas en viviendas alquiladas en diferentes barrios de Pamplona o localidades en Navarra, pero el aumento de las solicitudes de ayuda generó un gran problema de infraestructura.



Por ello, en 2001 se inició un proyecto de edificación para ampliar y unificar la asistencia en un único emplazamiento. Este proyecto se terminó en febrero del año 2020.



En la actualidad el Centro Vida Nueva es un centro residencial con 155 plazas. Cuenta, además, con una Escuela Taller (para formación socio-laboral), y un Polideportivo (para el desarrollo de la promoción y prevención de la salud).

FOTO 1, 2 Y 3 - AMPLIACIÓN DEL CENTRO (CIRIZA 2004)

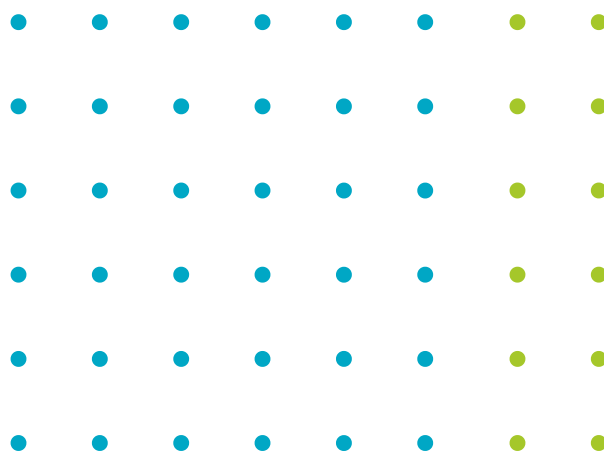

2003



2022



Centro





MISIÓN y valores

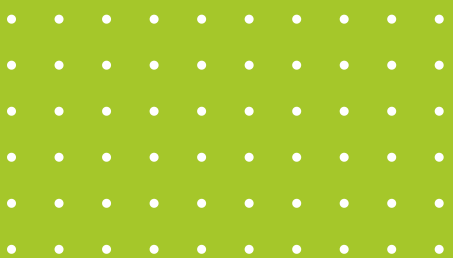

MISIÓN

La Asociación Cristiana Vida Nueva es una entidad sin ánimo de lucro, privada, de interés social, cuya misión es la **acogida, rehabilitación y reinserción completa de personas que se encuentran en cualquier situación o riesgo de vulnerabilidad y exclusión social.**

Los fundamentos de la entidad son los principios cristianos, a partir de los cuales se realiza toda la labor social y se desarrolla toda la actividad como Centro.

VALORES

»»»»» *Ayudar* a toda persona sin ningún tipo de condicionante, económico, cultural o ideológico.

»»»»» *Búsqueda* continua para la mejora de la intervención y la calidad del servicio.

»»»»» Capacidad de *adaptación* ante las nuevas problemáticas y realidades sociales.

»»»»» El *voluntariado*, su permanencia y nivel de compromiso.

»»»»» *Estructura* funcional familiar compensatoria del hogar.

EXPERIENCIA DE **MÁS DE 35 AÑOS** EN ACOGIDA Y REINSERCIÓN SOCIAL.

»»»»» *Prevención* educativa en infancia, adolescencia y juventud.

»»»»» *Confidencialidad*, profesionalidad y respeto a las personas.

»»»»» Trabajo, esfuerzo y sobriedad en la gestión del presupuesto.

»»»»» Un alto *compromiso y generosidad* hacia las personas participantes del proyecto.

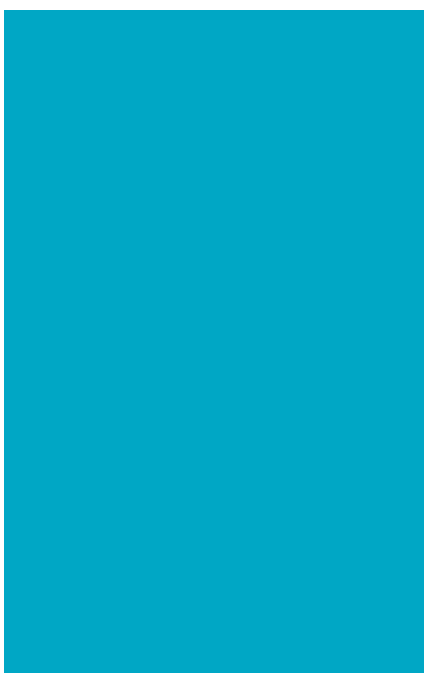



QUÉ Pasamos

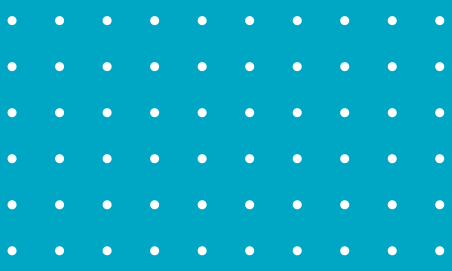

Se promueve una atención integral e intervención socioeducativa individualizada. Existen proyectos transversales que se aplican a todos los programas como: promoción de la salud, bienestar emocional, inserción laboral; buscando mejorar la calidad de vida de la persona en su proceso de rehabilitación y reinserción completa en la sociedad.

Vida Nueva ofrece un espacio de acogida residencial, abierto las 24 horas durante los 365 días del año.

Se facilita cobertura a hombres y mujeres en exclusión social, donde puedan tener cubiertas todas las necesidades básicas:

Alojamiento digno, manutención y pernocta; mientras normalizan su situación personal y familiar.

En 2022, se ha podido atender a un total de 238 personas, 31 menores acompañados de sus padres o representantes legales.

En los programas residenciales se han atendido a 12 personas con discapacidad (9 hombres y 3 mujeres): 6 con grado 3; 5 de grado 4; y 1 de grado 5.

9

PROGRAMAS DE INTERVENCIÓN

238

PERSONAS ATENDIDAS

31

MENORES ATENDIDOS

MÉTODO *de intervención*

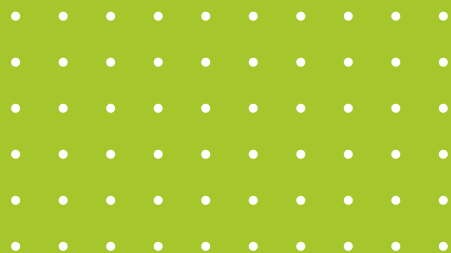

Se trabaja conjuntamente con la persona participante del proyecto en la adquisición de recursos para su desarrollo personal, el desarrollo de habilidades sociales básicas, la restauración de los vínculos sociales perdidos y en su integración activa y completa en la sociedad.

Además, se trabaja en la prevención de conductas de exclusión social mediante la intervención en la infancia, adolescencia y juventud en el propio Centro y a través de la colaboración de centros educativos con los mismos valores y principios.

INGRESO EN EL CENTRO

Se procede al ingreso de una persona cuando esta se encuentra en una situación de vulnerabilidad social y solicita ingresar de forma voluntaria.

El ingreso es un acuerdo entre la persona y el Centro. Este acuerdo puede finalizar, bien por haber alcanzado los objetivos de inserción, o por el abandono voluntario de la persona.

En el primer mes de ingreso se realiza la Programación Anual Individualizada (P.A.I) con objetivos adecuados a las necesidades específicas que presenta la persona.

Además, se realiza un acompañamiento social continuo ofreciendo apoyo y refuerzos hasta conseguir la autonomía de la persona atendida.

Vías DE INGRESO

SERVICIOS SOCIALES DE BASE

CENTRO PENITENCIARIO DE PAMPLONA

COMPLEJO HOSPITALARIO DE NAVARRA Y RED DE SALUD MENTAL

DERIVACIÓN DE ENTIDADES SOCIALES

SOLICITUD DIRECTA DEL INTERESADO O DE LA FAMILIA

FASE DE **ADAPTACIÓN**

En esta fase la persona se acomoda a las normas del Centro, mientras adquiere confianza y se crea una relación con los profesionales que le atienden.

En esta fase se elabora una estrategia de intervención personalizada, asignando el personal técnico apropiado para poder llevar a cabo el acompañamiento social.

FASE DE **REHABILITACIÓN**

Es central en la intervención, la más difícil y la de mayor duración. Esto se debe a que, adquirir principios a nivel cognitivo y conductual, requiere el abandono de lo aprendido con anterioridad.

A lo largo de este proceso se equipa a la persona de las herramientas necesarias para hacer frente a sus responsabilidades y a la resolución de los conflictos.

FASE DE **REINSERCIÓN**

Se inician el proceso de reinserción laboral con trabajos personales. Además tienen lugar las salidas de larga duración al entorno familiar. Se mantiene un seguimiento para la resolución de las dificultades que puedan presentarse tanto en el entorno familiar como laboral. El objetivo de esta fase es la inserción social completa de la persona, llegando así al final del programa.



PROGRAMAS DE INTERVENCIÓN



Y NÚMERO DE PERSONAS ATENDIDAS

33

19 HOMBRES | 14 MUJERES

ACOGIDA

Se atienden a personas en situación de emergencia y vulnerabilidad social, con imposibilidad de sostenerse económicamente debido a la falta de recursos propios, mujeres que han sufrido violencia de género, minorías étnicas y culturales.

23

16 HOMBRES | 7 MUJERES

ACOGIDA FAMILIAR

Este programa va dirigido a familias que presentan alteraciones de conducta en hijos menores de edad. Son atendidas familias monoparentales, en su mayoría mujeres con escasa cualificación profesional y vulnerabilidad social. El objetivo es establecer cimientos y principios básicos en el ámbito familiar y en otras áreas (respeto en las relaciones, apoyo escolar, enseñanza del uso del tiempo libre...).

24

13 HOMBRES | 11 MUJERES

RESIDENCIA TEMPORAL

El ingreso en este programa se hace por un periodo breve de tiempo. El objetivo es resolver un conflicto puntual o atender una situación que produce vulnerabilidad. Se ofrece un ambiente familiar, participando en las tareas cotidianas y actividades organizadas, mientras se interviene a nivel particular y de forma temporal para la adquisición de habilidades sociales necesarias.

18

11 HOMBRES | 7 MUJERES

TRASTORNO DUAL

Las personas que padecen, simultáneamente, un trastorno mental y un trastorno por dependencia son atendidas en este programa. Se les ofrece una intervención a nivel mental y conductual para lograr el abandono de la dependencia y estabilidad a nivel psicopatológico.

18

11 HOMBRES | 7 MUJERES

TRASTORNO MENTAL

Tras la valoración de los servicios psiquiátricos públicos, las personas con trastornos mentales leves o moderados, que no precisan de internamiento en una institución especializada, ingresan en el Centro. Se les ofrece seguimiento psiquiátrico, y se trabaja conjuntamente con los Servicios Sanitarios.

33

28 HOMBRES | 5 MUJERES

TRASTORNO POR DEPENDENCIA

En este programa se atienden a personas con dependencias de todo tipo: adicción al consumo de sustancias tóxicas (alcohol, cannabis, cocaína...) y no tóxicas (dependencias sexuales, dependencias a nuevas tecnologías, ludopatía, etc.).

60

57 HOMBRES | 3 MUJERES

ATENCIÓN EN PRISIÓN

El Centro Vida Nueva es un recurso social autorizado por el Ministerio del Interior, que ofrece la posibilidad de valorar el posible ingreso en el Centro, para tratamiento terapéutico, a internos de centros penitenciarios.

El objetivo principal es la inclusión plena de la persona en la sociedad mediante una intervención a nivel integral. Vida Nueva ofrece la posibilidad del cumplimiento de condena en régimen interno, además del cumplimiento de medidas alternativas y Trabajos en Beneficio a la Comunidad (enfocados al no ingreso en prisión) bajo la supervisión de los Servicios de Gestión de Penas y Medidas Alternativas (SGPMA).

Todo este proceso se lleva a cabo con la supervisión directa de la Junta de Tratamiento y los diferentes Servicios Sociales de la Prisión, como el Centro de Inserción Social (CIS).

3

| 3 MUJERES

INTERVENCIÓN EXTERNA

El programa de Intervención Externa surge con el objetivo de dar respuesta a peticiones de personas que solicitan ayuda individualizada de forma ambulatoria. El motivo de estas peticiones es acceder a consultas periódicas programadas con el equipo médico así como adquirir de forma práctica herramientas para la resolución de conflictos personales o familiares.

26

6 HOMBRES | 20 MUJERES

GABINETE VIDA

Desde hace 5 años existe una colaboración del Centro Vida Nueva con el Gabinete "Vida" en Pamplona, como una posibilidad más de ayudar a personas en vulnerabilidad.

El Gabinete ofrece servicios de:

- Psiquiatría.
- Pediatría.
- Medicina general con especialidad en Psicología Clínica.

Se ofrece apoyo a la familia, atención en diferentes trastornos (ansiedad, estrés, alimentación, de experiencias traumáticas no resueltas, etc.).





TRABAJO *en red*

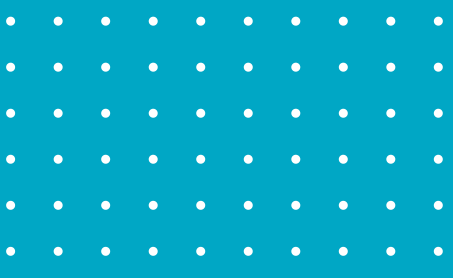

SERVICIOS SOCIALES DE BASE Y UNIDADES DE BARRIO

12 SOLICITUDES

- De Navarra: **8**
- De otras provincias: **4**

El Centro se pone a disposición de los Servicios Sociales de Base de Navarra, con quienes existe una colaboración fluida y de gran estima para alcanzar los objetivos marcados en los diferentes programas de reinserción social y sus beneficiarios.

En el año 2022, se han recibido 12 solicitudes para la derivación de personas como participantes del proyecto, tanto de municipios de la Comarca de Pamplona, como de otras comunidades autónomas.

En primer lugar, se atiende la solicitud y se facilita la información necesaria para valorar si Vida Nueva es el recurso adecuado a la necesidad que presenta la persona interesada. Por tanto, el inicio de este proceso inicial es muy importante y se establece mediante entrevistas telefónicas y personales. Una vez que la persona decide ingresar en el Centro, se trabaja en coordinación con los Servicios Sociales de Base respecto a la evolución y necesidades que puedan surgir a lo largo de la intervención.

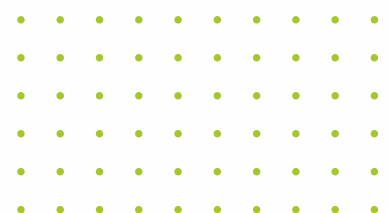

SOLICITUDES DE ENTIDADES SOCIALES PÚBLICAS O PRIVADAS

11 SOLICITUDES

- *De Navarra: 10*
- *De otras provincias: 1*

FUNDAPA

Desde hace varios años se trabaja con la Fundación Pública Navarra para la Provisión de Apoyos a Personas con Discapacidad (FUNDAPA). Esta fundación es una entidad pública, sin ánimo de lucro, que tiene como finalidad ejercer las medidas de apoyo, judicialmente acordadas, para personas adultas con discapacidad con el fin de que ejerzan adecuadamente su capacidad jurídica, permitiendo el desarrollo pleno de su personalidad y su desenvolvimiento jurídico en condiciones de igualdad.

SEPJURNA

En el año 2022 se ha colaborado con el Servicio Navarro de Ejecución Penal y Justicia Restaurativa, (SEPJURNA), servicio que forma parte del Departamento de Políticas Migratorias y Justicia del Gobierno de Navarra. Este departamento se creó en 2021 con el objetivo de promover la seguridad, la justicia y una vida sin delitos. Las personas que han quedado privadas de libertad por haber delinquido pueden pasar de cumplir su condena en centros cerrados, a un régimen abierto y de ahí, pasar a un régimen de libertad supervisada que les permita desarrollar su vida tras una adecuada evaluación de seguridad en su ámbito natural familiar, social y laboral.

CENTRO PENITENCIARIO DE PAMPLONA

La atención social desarrollada en el Centro Penitenciario de Pamplona I, se realiza desde una intervención terapéutica y de reeducación, intervención denominada **Programa de Apoyo para Internos del Centro Penitenciario y personas con Medidas Alternativas** que ofrece la posibilidad de realizar Trabajos en Beneficio a la Comunidad (TBC), suspensiones y sustituciones de penas.

Esta intervención se lleva a cabo en estrecha colaboración y supervisión del Centro de Inserción Social (CIS) y de la Junta de Tratamiento.



NAVARRA + VOLUNTARIA

Navarra + Voluntaria es la plataforma de voluntariado de Gobierno de Navarra que pone en comunicación a las entidades de voluntariado, asociaciones, empresas, etc. Su principal fin es promover y apoyar el voluntariado en nuestra comunidad.

Durante el 2022 el Centro Vida Nueva ha participado en el Proyecto de Decreto Foral para la Distinción de la persona voluntaria. Las intervenciones han sido frecuentes con un total de tres reuniones: Una telemática y dos presenciales.

ONG BIDEAN

Al ser el colectivo inmigrante objetivo de nuestra intervención se colabora con BIDEAN, una Asesoría Jurídica especializada en Extranjería. Dicha ONG colabora con el Centro facilitando su asesoramiento en diferentes casos que así lo requieren, sobre todo en la última etapa de la intervención, cuando las personas empiezan la reinserción laboral y por lo tanto necesitan regularizar su situación administrativa. También, se facilita a las personas los datos de contacto de la entidad para que a título personal, puedan realizar las consultas que crean necesarias.

CLÍNICAS DENTALES

Existe un proyecto de atención higiénico-bucal en colaboración con la Clínica Dental Andia de Vitoria. Las personas del Centro que carecen de recursos económicos disfrutan de este servicio de forma gratuita. Así mismo, se ha impartido, un curso de higiene bucodental impartido por los dentistas de esta clínica, en las instalaciones de Vida Nueva. De igual modo, se ha consolidado la colaboración con la Clínica Dental Anyelix Cruceta Disla, en Pamplona.

CENTROS DE SALUD Y COMPLEJOS HOSPITALARIOS

14 SOLICITUDES

- *De Navarra: 9*
- *De otras provincias: 5*

Se trabaja coordinadamente con el Complejo Hospitalario de Navarra y la red de Salud Mental:

- Centros de Salud Mental.
- Clínicas de rehabilitación.
- Hospitales de día.
- Unidad de Agudos del Hospital de Navarra.
- Unidad de Media y Larga Estancia.

Se atienden las derivaciones de estos centros y se realiza una intervención socio-sanitaria conjunta manteniendo un seguimiento con el Centro de Salud Mental.

EMPRESAS COLABORADORAS

El Centro Vida Nueva realiza actividades de inclusión laboral mediante acuerdos de colaboración con empresas solidarias, que tienen una notoria sensibilidad social y que son de incalculable valor para alcanzar este objetivo.

En el año 2022 se ha prestado servicio a **24 empresas**.

Trabajos realizados fuera del Centro:

Limpieza en apartamentos, en hoteles, comunidades de vecinos, clínicas dentales, etc.

Trabajos realizados en el Centro:

Manipulado y empaquetado de prendas, tornillos, montaje de piezas del sector de la automoción, artes gráficas, etc.

Las empresas valoran el trabajo realizado y la inclusión socio-laboral con una nota de **4,5 sobre 5**.

Se ha conseguido la **inclusión laboral de 12 personas**, 6 contratos temporales y 6 indefinidos.

OTRAS EMPRESAS

Así mismo, se cuenta con la comprometida ayuda de empresas navarras y nacionales que apoyan, año tras año, fiel y generosamente el proyecto de Vida Nueva a través de la donación de materiales o donativos económicos.

PRÁCTICAS ACADÉMICAS

Desde el año 2009 se colabora con la UPNA (Universidad Pública de Navarra), la UNAV (Universidad de Navarra) y la UNED (Universidad Nacional de Educación a Distancia), la UPV (Universidad Politécnica de Valencia) y otros centros de formación académica para la realización de prácticas profesionales de sus estudiantes en Vida Nueva. Este año se ha atendido la solicitud de 2 estudiantes. Uno de la UPNA que ha realizado sus prácticas de Grado de Trabajo Social y otro procedente de la UNED del Grado de Criminología.

CENTROS EDUCATIVOS

Actualmente se cuenta con la colaboración de 2 centros educativos de Pamplona: el Instituto de Educación Secundaria de Navarra de Personas Adultas Félix Urabayen y el Colegio e Instituto Evangelista.

RED INNOVASOCIAL

Vida Nueva forma parte de Innovasocial, un programa orientado a fortalecer el tejido social navarro impulsando su crecimiento, innovación, eficiencia y productividad en beneficio del desarrollo social y económico de Navarra. Actualmente se participa en espacios donde se fomenta tanto la colaboración e intercambio de buenas prácticas entre las organizaciones sociales de Navarra, como el conocimiento mutuo. Así mismo, se apoya la profesionalización y se trabaja para ganar en posicionamiento y visibilidad. Este año Vida Nueva ha participado en 3 cursos impartidos por Innovasocial:

- Empresas de Inserción de Navarra (EIS).
- Un camino a la Economía Social.
- Encuentro Innova 2022 de empresas y entidades e InnovaLocal.

DIACONÍA

Desde hace 26 años Vida Nueva es miembro de la red de Acción Social Diaconía, una entidad religiosa asociativa erigida por la Federación de Entidades Religiosas Evangélicas de España (FEREDE) creada para apoyar y ayudar a las iglesias e instituciones evangélicas en sus proyectos sociales, así como aunar los esfuerzos suficientes para dar un servicio social de calidad a aquellas personas que así lo requieran.

Como parte de esta colaboración se trabaja conjuntamente con Eurodiaconía, participando en diferentes reuniones e impulsando la colaboración entre ellas mediante la creación de espacios de coworking donde las entidades puedan contemplar el diseño de nuevos proyectos y de mayor impacto social.

Actualmente pertenece a las siguientes redes:

- **Alianza Española contra la Pobreza.**
- **Asociación Española de Fundraising.**
- **Eurodiaconía, Red Española contra la trata de personas.**
- **Plataforma de Infancia.**
- **Plataforma de Voluntariado de España.**

ASOCIACIONES SOCIALES

Desde el Centro Vida Nueva se impulsa la participación asociativa activa de las personas, mediante dos asociaciones:

La Asociación de Jóvenes para Cristo es una asociación juvenil formada por 85 jóvenes, cuyo objetivo es establecer vínculos entre ellos dentro de un entorno integrador y con valores como el respeto y la ayuda mutua.

La Asociación Góspel de Navarra es una entidad musical que busca potenciar el desarrollo y la madurez vocal, musical, escénica y de creación audiovisual, mientras da a conocer la esencia misma del Góspel.

En ambas asociaciones se han podido proporcionar espacios de integración y convivencia en las que los participantes han podido desarrollarse y crecer en diferentes habilidades a través de:

- **Campamento de verano.**
- **Talleres para el desarrollo artístico y social.**
- **Atención infanto-juvenil.**
- **Actividades de ocio y tiempo libre.**



FORMACIÓN

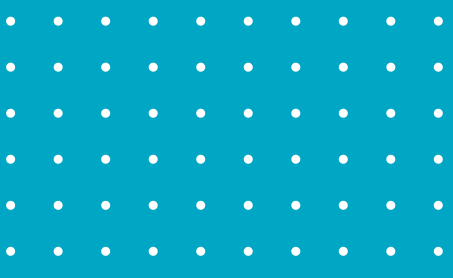

El Centro Vida Nueva engloba colectivos con diferentes etiologías y necesidades de atención. Para dar respuesta a su misión como entidad, el Centro cuenta con un plan de intervención educativa indispensable como factor de desarrollo, por un lado por su carácter de prevención, promoción y atención, y por su respuesta a las necesidades detectadas y planteadas desde la atención individualizada de cada problemática.

Este año, al igual que los anteriores, se han podido desarrollar actividades formativas enfocadas hacia la adquisición de competencias socio personales desde su dimensión más global. Se ha impartido formación en valores y desde la atención integral centrada en cada persona, se ha logrado ser un Centro referente en su ámbito.

Todas estas actividades se han desarrollado en el contexto de las distintas acciones estructurales de información y orientación, acompañamiento y apoyo individual y grupal y reconducción de conductas desadaptadas, llevadas a cabo en las rutinas diarias.

FORMACIÓN EDUCATIVA

El Centro Vida Nueva facilita un tiempo, un espacio, unos materiales y unos apoyos humanos para que las personas que se están formando adquieran las competencias necesarias para culminar con éxito los cursos que comienzan.

Se facilita, se orienta, se realiza apoyo escolar, se trabaja en coordinación con los centros implicados como el Instituto de Personas Adultas Félix Urabayen, etc.

En definitiva esta tutoría académica supone un acompañamiento personalizado que tiene como objetivo mejorar el rendimiento, solucionar problemas escolares y desarrollar hábitos de estudio y trabajo.

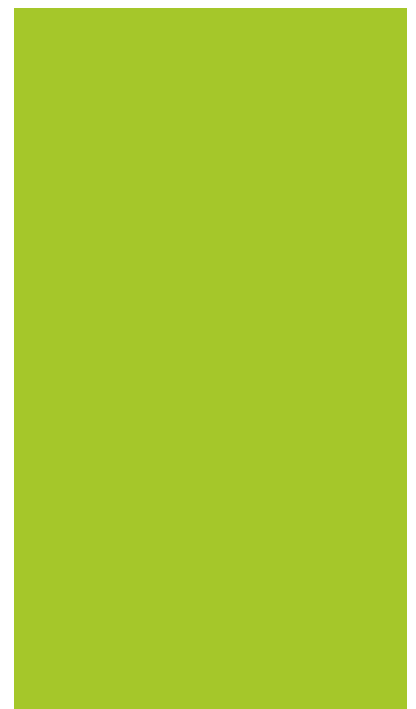

ALCANCE DE LA FORMACIÓN

De apoyo escolar para los niños escolarizados en primaria y secundaria. Existe un equipo de apoyo para resolver dudas y atender necesidades puntuales asumiendo el compromiso del proceso educativo.

De formación básica de adultos hacia la adquisición de competencias clave en lengua, matemáticas, etc. Además de la realización de actividades de estimulación cognitiva.

De apoyo hacia la realización de estudios reglados (Secundaria Obligatoria, Bachillerato, Formación Profesional y/o Estudios Universitarios).

De apoyo hacia la realización de distintos certificados y titulaciones ya sean de idiomas o para el empleo, carnet de conducir, etc.

PREPARACIÓN DEL CURSO

- Manuales de estudio, fotocopias, libros, etc.
- Listado actualizado de estudiantes y de equipo de profesores.
- Horarios, guías de estudio y cronogramas personalizados.
- Solicitudes de expedientes académicos.
- Inscripciones y matrículas.
- Informes médicos para solicitar adaptaciones: realización de exámenes etc.
- Fichas de Control y Seguimiento.
- Convenios de Cooperación Educativa con distintas Universidades para la formación de sus estudiantes a través de un programa de prácticas académicas entre las que se incluye la realización de proyectos de fin de carrera ([UNED (Universidad Nacional de Educación a Distancia), UPNA (Universidad Pública de Navarra), etc.]])

Objetivos alcanzados

- 13 Apoyos escolares a menores en el nivel ESO, B2 inglés y bachillerato.
- 5 estudiantes en Educación Secundaria para Adultos (ESPA), promocionando cursos.
- 1 Título de Bachillerato en IESPA modalidad a distancia, Félix Urabayen.
- 3 Formaciones para el empleo: CP1 y CP2.
- 3 Carnés de conducir.
- 2 Formaciones para el empleo: Curso práctico de estética de 16h.
- 2 Prácticas Profesionales Universitarias: Trabajo Social UPNA y Criminología UNED.
- 1 Matrícula en 1er curso de Técnico Superior Integración Social.
- 5 Estudiantes en estimulación cognitiva individual personalizada.
- 10 Estudiantes en estimulación cognitiva grupal (2h semanales).

FORMACIÓN LABORAL NO REGLADA

Orientada a la adquisición de competencias de empleabilidad como son: flexibilidad, puntualidad, orientación al logro, capacidad de trabajo bajo presión, responsabilidad, etc.

Objetivos generales

- Desarrollar actividades de formación que faciliten la reinserción sociolaboral.
- Prevenir situaciones de riesgo posibilitando experiencias enriquecedoras relacionadas con el mundo del trabajo.

Objetivos específicos

- Facilitar itinerarios personalizados de inserción laboral a través de un asesoramiento y acompañamiento.
- Proporcionar oportunidades de toma de contacto con el mundo del trabajo a través del desempeño de servicios de práctica profesional programados en el cronograma desde el Plan del Día del Centro.

FORMACIÓN

laboral

- »»»» Curso de mantenimiento de instalaciones.
- »»»» Curso de mecánica.
- »»»» Limpieza y desinfección en edificios, locales...
- »»»» Manipulación de alimentos.
- »»»» Primeros auxilios.
- »»»» Taller de costura, cocina y restauración.
- »»»» Trabajos realizados en el Taller Ocupacional.

FORMACIÓN

en actividades deportivas, para la salud y cultural

Las personas atendidas en el Centro presentan, en su mayoría, un estado de salud deficitario con hábitos de vida sedentarios y estados de salud deteriorados por la problemática propia de una persona en situación de vulnerabilidad social. Las actividades deportivas y para la salud cumplen un doble objetivo: intervenir a nivel físico, y ser una herramienta para el entrenamiento en las habilidades de relación dentro del grupo.

Así mismo, durante todo el año, se imparte formación musical y coral a algunos de los participantes, ya que es una herramienta positiva para su reinserción social completa, enseñándoles el buen uso del ocio y tiempo libre, a la vez que se fomenta en ellos habilidades culturales.

En 2022, han participado en siete conciertos celebrados en Navarra y otras provincias. Normalmente los ensayos se realizan los sábados por la mañana, (músicos de 11:00 h. a 12:00 h.; músicos y voces de 12:00 h. a 14:00 h). Los instrumentos que se enseñan son guitarra, piano y trompeta, violín, saxofón, trompeta, percusión (batería, bombos, cortinilla...).

FORMACIÓN

en valores cristianos

Vida Nueva ofrece y desarrolla su actividad sobre la base de una visión cristiana acerca del ser humano y de la sociedad, entendiendo que la verdadera reinserción ha de ser integral (en el aspecto físico, emocional, social y espiritual). Por ello, se han impartido conferencias sobre sólidos valores universales como la integridad, el respeto, la humildad, el dominio propio, el trabajo, el esfuerzo, etc. En ocasiones, dichas conferencias se presentan con la intervención de testimonios personales de participantes del proyecto que ya disfrutaban de su alta de programa.

- >>>>> Obtener una personalidad **libre, honesta, leal y responsable**.
- >>>>> Propiciar la **integración** armónica de las diferencias.
- >>>>> Fomentar la **igualdad** real en cuanto a derechos y oportunidades en la vida diaria de mujeres y hombres.
- >>>>> Potenciar la **capacidad de elección** del bien.
- >>>>> Promover la defensa de la **justicia y la paz**.
- >>>>> Crear vocación de **servicio** a las personas y a la sociedad.
- >>>>> Motivar la excelencia del **trabajo** y del **esfuerzo**.
- >>>>> Ayudar a una **percepción saludable** y correcta de uno mismo y de su entorno.



CURSOS LLEVADOS A CABO

CURSO	DURACIÓN	ASISTENTES
ACTUALIDAD MUNDIAL	22 horas	20 participantes 1 empleado 4 voluntarios
ADQUISICIÓN DE DESTREZAS	20 horas	17 participantes 9 voluntarios
HIGIENE BUCODENTAL	2 horas	42 participantes 4 empleados 19 voluntarios
MANIPULACIÓN DE ALIMENTOS	6 horas	20 participantes 1 empleado 3 voluntarios

ACTIVIDADES



Con el fin de trabajar en todas las dimensiones sociales de las personas y para fomentar una inclusión global, se han diseñado horarios especiales donde se realizan actividades recreativas en las que poner en práctica las habilidades sociales adquiridas, obteniendo como resultado relaciones interpersonales positivas, ofreciendo a las personas la posibilidad de una buena socialización entre iguales.





- Visita al Aquarium de San Sebastián.
- Excursiones tanto en Navarra como a otras ciudades como Sada, Teruel, Vitoria...
- Participación en obras de teatro, musicales...
- Asistencia a conciertos musicales.
- Cine al aire libre.
- Competiciones por grupos, olimpiadas, juegos de mesa, concursos...
- Actividades de ejercicios deportivos de aeróbic, baloncesto, spinning, ping pong...
- Celebraciones de cumpleaños, Navidad y fin de año.
- Celebración de Altas por finalización de su programa en "Vida Nueva" y fiesta de colaboradores.



TESTIMONIOS *de Vida Nueva*

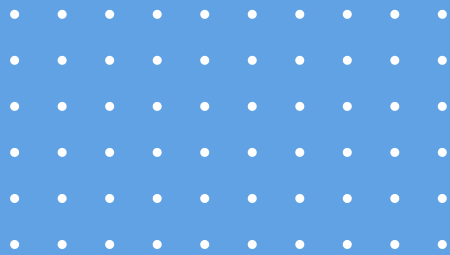

Familia Pérez Lorite



DIEGO Y RAQUEL CON SUS HIJOS (2022)

DIEGO PÉREZ

Me llamo Diego, tengo 32 años, y soy de Colombia. Nací en una buena familia, íbamos a la iglesia desde siempre. Mi padre tenía un buen trabajo y aunque las circunstancias de mi país no eran las mejores, vivíamos bastante bien.

A pesar de todo esto, desde muy pequeño había en mí una rebeldía muy grande, una queja constante; cuando me corregían respondía con altivez y violencia. Una vez, con seis años me castigaron en mi habitación y del enfado y la impotencia, rompí la ventana de mi habitación y los cristales le cayeron a una chica que pasaba por la calle. Esto me dolió muchísimo en el corazón, sentí que era un delincuente, pero aun así todo fue a peor.

A los diez años vine a España, mi padre se quedó sin trabajo, por lo que decidió venir en busca de una vida mejor. En Colombia casi no salía solo a la calle por la inseguridad que había, pero aquí mis padres me permitían salir a las tardes con mis amigos y prácticamente, hacía lo que quería. Empecé a fumar, a beber alcohol, a realizar pequeños robos en tiendas, faltaba al colegio...

Pasaron los años y todo fue a más, a los dieciocho años era una persona inaguantable, adicto a la pornografía, al tabaco y al alcohol. Mis padres no sabían qué hacer conmigo, había discusiones y gritos, me dirigía a ellos solo para pedirles dinero. Vivía en una amargura muy grande, una sensación de vacío que no se llenaba con nada, la vida no tenía sentido, estaba desesperado.

Mis padres pidieron ayuda al Centro Vida Nueva. Ingresé y pude ver que existía una salida para mí.

En pocos días vi la maldad dentro de mí y la necesidad de aceptar a Jesucristo como mi Señor. Pude comprobar cómo obedeciendo a Dios y su palabra se podía vivir de manera distinta.



DIEGO 2006

En Vida Nueva vi el amor de Dios a través de los responsables, quienes me enseñaron con sus propias vidas como ser un hombre honesto y trabajador. En ellos encontré verdaderos padres y hermanos mayores a los que podía acudir. Poco a poco Dios fue tratando mi corazón, muchas veces me costaba obedecer por mi rebeldía y mis razonamientos, pero cuando rendía mi voluntad y dejaba a un lado mis pensamientos sentía a Dios cambiando mi forma de ser y de pensar.

Pude pedir perdón a mis padres y mi hermana por todos aquellos años en que los traté mal. Volví a estudiar, el fracaso escolar cambió, gracias a Dios, en muy buenas notas. Además, volví a ver a mis antiguos amigos y me posicioné con ellos dejándoles claro que no iba a seguir el mismo estilo de vida en la que estaba antes.

En definitiva, Dios me sacó de una vida miserable y de esclavitud a una vida de libertad, por fin podía escoger hacer lo bueno, tratar bien a los demás, ser un hombre trabajador.

Ahora tengo 32 años y estoy felizmente casado con Raquel, que también se rehabilitó en Vida Nueva.

Tenemos dos hijos y gracias a lo que ha hecho Dios soy una persona totalmente distinta a la que una vez fui. Ahora mi vida es obedecer a Dios y servirle, sirviendo a los demás.

Si no fuera por todo lo aprendido en el Centro y el cambio que se ha producido en mi corazón, en mi carácter, yo no estaría capacitado para defender un puesto de trabajo y mucho menos, sacar adelante un hogar. No podría ser el esposo que Dios quiere que tenga Raquel y el padre que mis hijos necesitan.

No quiero terminar sin dar muchísimas gracias al director del Centro y a su familia, a los responsables..., muchas gracias por acogerme cuando nadie me soportaba, gracias por enseñarme y corregirme, Dios ha usado vuestras vidas para hacerme libre y darme una vida y una dignidad que nunca imaginé. Muchas gracias.

Gracias a lo que ha hecho
Dios soy una persona
totalmente distinta a la
que una vez fui.

Diego Pérez

RAQUEL LORITE

Me llamo Raquel y tengo 32 años nací en Zaragoza en una familia cristiana. Íbamos siempre a la iglesia, pero en casa no vivíamos en el temor de Dios ni en Sus principios. Me crié en un ambiente donde los gritos, las malas contestaciones y faltas de respeto entre mis padres eran habituales. Eso produjo en mí mucha tristeza y a la vez mucha inseguridad.

Antes de continuar quiero decir que es un milagro que yo haya nacido. Y es que Dios ya tenía un plan con mi vida. Mi madre tuvo un aborto involuntario con un periodo de gestación bastante avanzado. Debido a ello le dijeron que las probabilidades de quedarse embarazada de nuevo eran muy bajas. Tuvo fe y creyó que tendría una hija y la llamaría Raquel cuyo significado es "ovejita de Dios que se pone en el altar". Aun así, lo que en principio fue una bendición con los años cambió.

Era una niña con un carácter fuerte y una voluntad muy firme.

Recuerdo una vez, cuando tenía 11 años, mi hermana y yo fuimos a dormir a casa de mi tío; no podía dormir y pensé en la opción de acabar con todos y así poder dormir en paz.

Pensé en las repercusiones que me podría traer semejante hecho, así que decidí no hacerlo. La maldad estaba en mi corazón, nadie me enseñó a pensar así. Estaba amargada por la envidia que tenía de todo el que me rodeaba.

A los 14 años llegó una triste noticia; el divorcio de mis padres, me traumatizó, trajo consecuencias muy malas para mí.

Empecé a dar rienda suelta a mis apetencias y deseos, empecé a fumar, tenía adicción por el alcohol y las redes sociales. Buscaba aceptación en los demás, quería sentirme amada.



RAQUEL 2006

Me metí en el espiritismo, lo que trajo consecuencias muy malas, tenía mucho miedo por las noches, no podía dormir. Era una locura. En mi desesperación le conté todo a mi madre, porque necesitaba ayuda urgentemente. Mi madre pidió ayuda al Centro Vida Nueva e ingresé siendo una adicta al alcohol, al tabaco, era mentirosa, orgullosa, rebelde, envidiosa... y además estaba emocionalmente atada a una relación.

Al entrar en el Centro noté el amor y la verdad. Mi vida empezó a cambiar, poco a poco fui conociendo el amor de Dios, con el tiempo todas las adicciones que tenía se fueron rompiendo. Empecé a ser libre.

Hoy es el día en el que mi forma de vivir no es en rebeldía, sino vivir en obediencia, me puedo alegrar por el bien ajeno. Ya no vivo con miedo, tengo paz en el corazón. Dejé por completo las drogas. Ahora estoy felizmente enamorada de mi marido que es un hombre precioso, al que amo e inmerecidamente me ama y me respeta. Me reta a vivir valientemente este evangelio que nos ha salvado la vida. Tenemos 2 hijos preciosos y ahora puedo ayudar a otras personas como me han ayudado a mi.

Soy feliz, no solo por esto que es mucho sino porque Dios me ha dado un valor y una dignidad que nunca mereceré. Ingresar en Vida Nueva fue la mejor decisión de mi vida. Aprovecho estas líneas para agradecer al director y a su esposa, a los responsables, voluntarios, chicos y chicas del Centro, que han sido vitales para mi rehabilitación. ¡Gracias a Dios!

”

Dios me ha dado
un valor y una
dignidad que
nunca mereceré.
Ingresar en
Vida Nueva fue la
mejor decisión de
mi vida.

Raquel Lorite

EQUIPO *Rumano*



El compromiso del equipo humano con el proyecto de rehabilitar hombres y mujeres en el Centro Vida Nueva es de una riqueza y valor inestimable.

Se trata de un equipo compuesto de 18 profesionales de plantilla y 371 voluntarios. Dicho equipo es poseedor de competencias específicas y de competencias personales que actúan como inspiración y ejemplo motivador para los participantes del proyecto.

El equipo humano participa con un alto grado de compromiso y dedicación, adaptándose a los ritmos y necesidades de las personas atendidas. Los profesionales del Centro están disponibles las 24 horas del día durante los 365 días del año, debido al carácter familiar que distingue a la asociación.

Se promueven actividades de voluntariado con el fin de ofrecer una oportunidad de crecimiento personal.

Cabe destacar el valor del voluntariado intergeneracional. Los más jóvenes aprenden de la experiencia y conocimientos de las personas mayores y aportan la energía y vitalidad que los mayores necesitan. La participación de las personas mayores interviene positivamente. Por un lado aportan su experiencia y por otro, disminuye el riesgo que pueden sufrir de aislamiento social y/o vulnerabilidad debido a su condición. De hecho el 14% de este colectivo pertenece a la tercera edad y el 6% están jubilados.

Durante el año 2022 se contó con la colaboración de 234 socios, de los cuales más del 60% colaboran estrechamente con el Centro y 371 voluntarios, de los cuales el 50% (186 personas) fueron habituales, realizando una colaboración diaria en el Centro. Un 23% (86 personas) de los voluntarios son menores de 30 años y el 77% (285 personas) restante, mayor de 30 años. En épocas de vacaciones existe una mayor participación de voluntarios que dedican su tiempo libre a apoyar al Centro.

18

PLANTILLA

234

SOCIOS

371

VOLUNTARIOS



50%

**VOLUNTARIADO
HABITUAL**

CENTRO

VIDA NUEVA

“porque nada hay imposible para Dios”

Recepción
Información



DEPARTAMENTOS 2022

Plantilla y voluntariado

DEPARTAMENTO	Nº DE PERSONAS
ADMINISTRACIÓN Y SECRETARÍA	5
APOYO A RESPONSABLES	7
APOYO A SERVICIOS <ul style="list-style-type: none">• Acompañamiento social• Servicios varios• Tareas ocupacionales	37
ASESORÍA JURÍDICA	3
COCINA Y APROVISIONAMIENTO	6
COMUNICACIÓN Y GESTIÓN <ul style="list-style-type: none">• Comunicación y Relaciones Públicas• Técnico de subvenciones	2
DIRECCIÓN	1
EDUCADORES SOCIALES, RESPONSABLES DE PROYECTOS Y TRABAJO SOCIAL <ul style="list-style-type: none">• Formación laboral y planificación• Logopeda• Responsables de aplicación de terapia	17





DEPARTAMENTO

Nº DE PERSONAS

EQUIPO MÉDICO

6

- Enfermera
- Médico especializada en Psicología Clínica
- Pediatra
- Psicóloga
- Psiquiatra
- Traumatólogo

ENSEÑANZA

4

- Filosofía y Letras
- Magisterio de Primaria
- Máster de Intervención Educativa en Contextos Sociales
- Profesor de ingles, Máster en Coaching

INFORMÁTICA

5

- Técnicos de sistema microinformáticos y redes

INSERCIÓN LABORAL

2

- Ingeniero en Telecomunicaciones
- Relaciones Laborales y RRHH

MANTENIMIENTO, CALIDAD Y PREVENCIÓN DE RIESGOS LABORALES

5

MECÁNICA

2

TIENDA SOLIDARIA Y OTROS

90

VISITAS AL CENTRO PENITENCIARIO

11

El 27% de los voluntarios que conforman este equipo ha cumplido algún tipo de pena preventiva de libertad. Actualmente, todos ellos, gozan de una reinserción social completa.



INFORME

económico

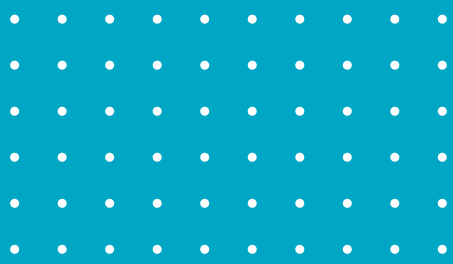

Las cuentas anuales del ejercicio 2022 se presentan de acuerdo con el Plan General de Contabilidad para ONG's y muestran la imagen fiel de patrimonio, de la situación financiera y de los resultados de Vida Nueva.

Las cuentas anuales abreviadas se han presentado sobre la base de los principios contables:

➤➤➤➤➤ El Real Decreto 1515/2007 de 16 de noviembre, por el que se aprueba el Plan General de Contabilidad de Pequeñas y Medianas Empresas.

➤➤➤➤➤ El Real Decreto 1491/2011, de 24 de octubre, por el que se aprueban las normas de adaptación del Plan General de Contabilidad a las entidades sin fines lucrativos y el modelo de plan de actuación de las entidades sin fines lucrativos.

VIABILIDAD PREVISTA

➤➤➤➤➤ **Subvenciones y donativos** de entidades públicas o privadas.

➤➤➤➤➤ **Convenios** con entidades públicas o privadas.

➤➤➤➤➤ **Trabajos diversos** ofertados por distintas entidades públicas o privadas.

➤➤➤➤➤ Explotación de los **bienes propios** para autoconsumo y venta de los productos elaborados en el propio Centro.

➤➤➤➤➤ **Donaciones, herencias y legados.**

➤➤➤➤➤ **Aportaciones de los familiares** de los participantes para el sostenimiento de los mismos.

INGRESOS

TOTAL DE INGRESOS: **1.171.181,96 €**

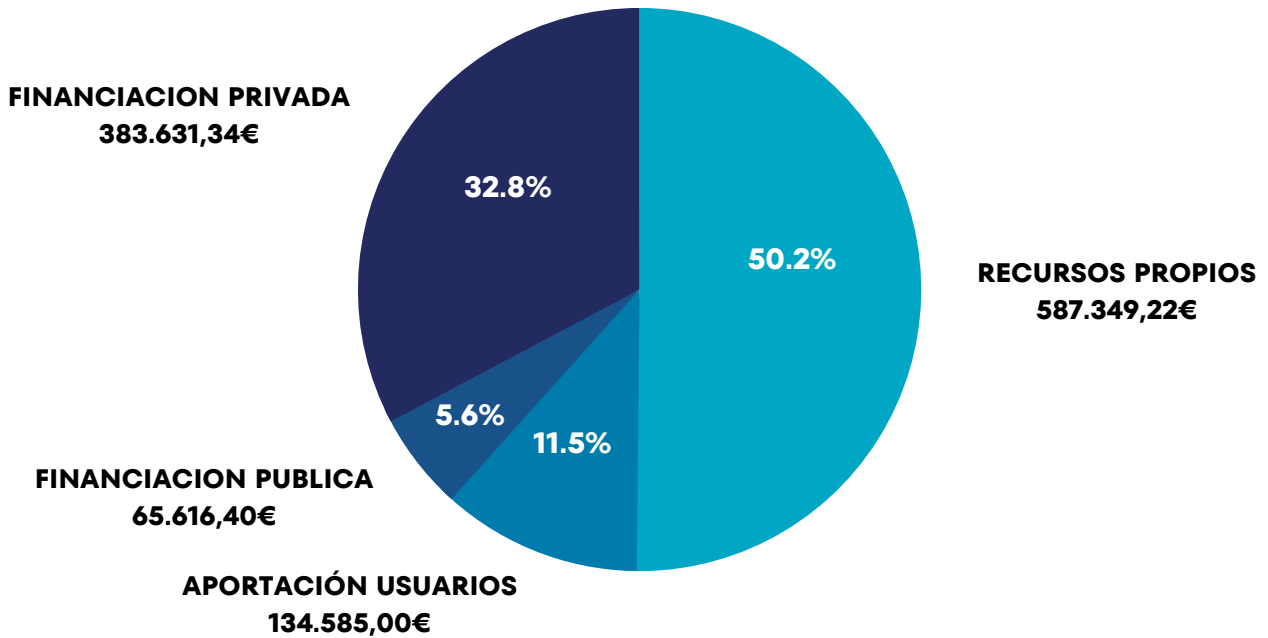

GASTOS

TOTAL DE GASTOS: **1.170.118,06 €**

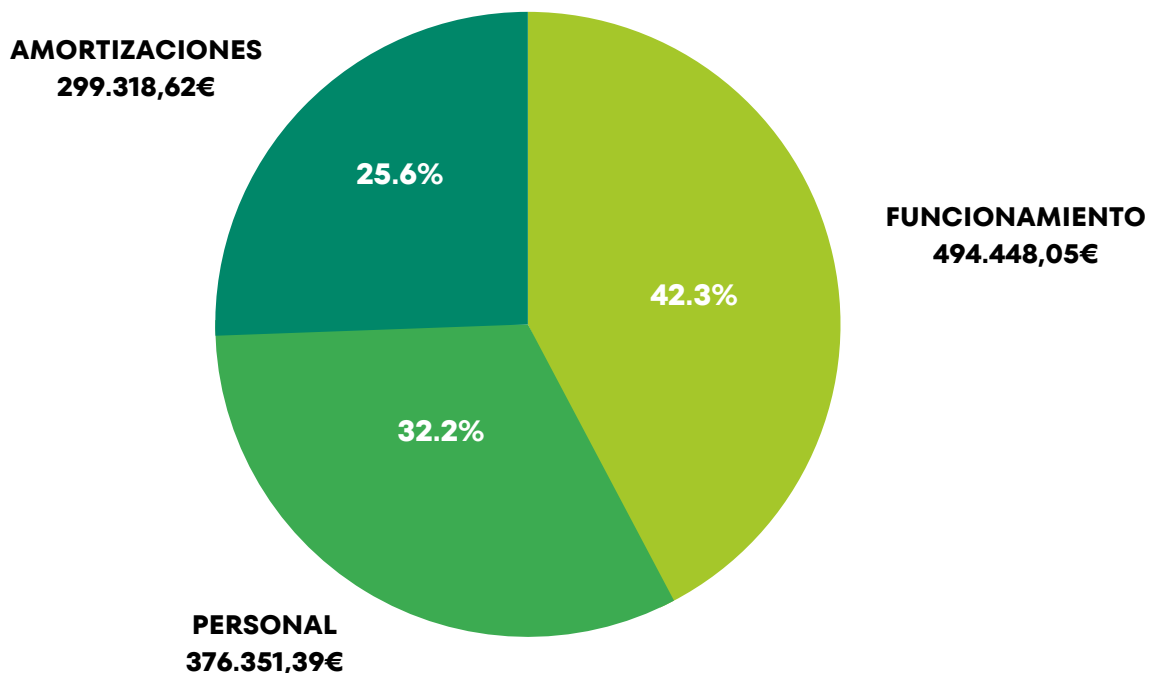

SUBVENCIONES CONCEDIDAS EN 2022

Entidad	Cantidad
Gobierno de Navarra	60.456,01 €
Ayuntamiento Pamplona	2.548,00 €
Total	63.004,01 €

GOBIERNO DE NAVARRA

DESGLOSE

Derecho Social	55.727,30 €
Sobrecosto Energética	1.076,71 €
Salud	1.984,00 €
Programa de adicciones	1.668,00 €



COLABORA *con nosotros*

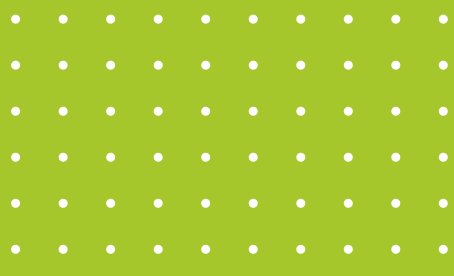

CÓMO BENEFICIARSE DE LOS INCENTIVOS FISCALES QUE PROMUEVE EL GOBIERNO DE NAVARRA

Ver detalle en la página 69

DONANDO

DONANDO TRABAJO:

A través de acuerdos de colaboración para realizar servicios como:



Limpiezas de oficinas, almacenes, clínicas dentales, hoteles y domicilios.



Cuidado de ancianos en domicilios y hospitales.



Manipulado de materiales: procesado, revisión, embalaje, etc.

Puede donar alimentos, ropa, muebles, menaje, electrodomésticos, donativos económicos mediante transferencia en:

LA CAIXA

ES77 2100 5174 8421 0007 73204

TRIODOS BANK

ES45 1491 0001 2030 0012 9319

LA TIENDA SOLIDARIA DE BERRIOZAR



La Tienda Solidaria se inauguró en 2016, cuyo objetivo principal es recaudar fondos para la financiación del Centro Vida Nueva.

El servicio de atención al público, lavado y planchado de ropa, limpieza, montaje de muebles y otras tareas, se realizan, íntegramente, con la ayuda del voluntariado.

En la Tienda solidaria se venden artículos de moda, hogar, librería, infantil, muebles, ocio, golosinas, etc.

Se puede colaborar mediante la compra o donación de material (Ropa, calzado, muebles...) que agradecemos muchísimo.





Tienda Solidaria

ABIGAIL BLANCO



Se encuentran cosas únicas y muy bien de precio. El personal es entrañable, la música preciosa y el ambiente increíble. Dan ganas de volver. Es una tienda muy especial y ¡¡con fines de ayudar a otros!!



PEPES PREDICAS

Encuentras ropa, libros, muebles, accesorios de segunda mano y nuevos. Trato excelente. Y los beneficios financian una ONG. ¡Me encanta!

GABRIELA LABANDA



Regreso a este lugar después de un año y nuevamente me llevo una gran sorpresa, muchísimas cositas de segunda mano y otras no "porque llevan etiqueta" El personal muy amable.

MECENAZGO SOCIAL

La Asociación Vida Nueva es reconocida por el Gobierno de Navarra como entidad beneficiaria del régimen fiscal de Mecenazgo Social. Con este modelo de mecenazgo el Gobierno de Navarra pretende incentivar las aportaciones económicas de la ciudadanía y de las empresas que tengan como destino las entidades sin ánimo de lucro.

A NIVEL NACIONAL

PERSONA FÍSICA

Deducciones de IRPF



EMPRESA

Deducciones en el
Impuesto de sociedades



NAVARRA

PERSONA FÍSICA

Deducciones de IRPF



EMPRESA

Deducciones en el
Impuesto de sociedades



AL HACER LA TRANSFERENCIA

- Recuerde indicar su nombre y DNI o razón social y NIF y el código postal.
- Recuerde escribir en el concepto "*Donativo Vida Nueva*"

INCENTIVOS FISCALES DURANTE EL AÑO 2023 Declaración fiscal a declarar en 2024*

Hasta el **80%** de desgravación en los primeros 150 euros de las cantidades donadas.



Hasta el **35%** de desgravación en la cuantía que exceda los 150 euros.

Hasta el **35%**
40% cuando en los dos ejercicios anteriores se haya donado un importe igual o superior a la misma cantidad.

Hasta el **80%** de desgravación en los primeros 150 euros de las cantidades donadas.



Hasta el **35%** de desgravación en la cuantía que exceda los 150 euros.

Partida deducible de la base imponible.



Hasta el **20%** de los importes de la donación en la cuota líquida del impuesto.

*Para una información más detallada sobre los límites de las deducciones véase:

Navarra: Disposición adicional Décima. Ley Foral 10/1996, de 2 de Julio, reguladora del régimen tributario de las fundaciones y de las actividades de patrocinio.

Estado: Ley 49/2002, de 23 de diciembre, de régimen fiscal de las entidades sin fines lucrativos y de los incentivos fiscales al mecenazgo (Art. 19 y 69 (IRPF); art. 20 (IS)).



Con la colaboración de:



Ayuntamiento de
Pamplona

Iruñeko
Udala

Gobierno
de Navarra



Nafarroako
Gobernua



innovasocial

Triodos  **Bank**